OLDŘIŠSKÝ ZPRAVODAJ 2/2020

Periodický tisk územního samosprávného celku *ročník 2020

Vážení spoluobčané,

od některých z vás mám informaci, že se po obci pohybují prodejci, kteří se vám snaží vnutit novou smlouvu na prodej elektřiny s argumentem, že obec s tím souhlasí a doporučuje využít jejich nabízených služeb a produktů. Obec nic takového nedoporučovala!! A proto vás nabádáme, abyste si dali na takové prodejce pozor a přepisy energií vždy dobře zvážili. O této formě prodeje bylo v minulosti napsáno ve Zpravodaji už mnoho.

Kanalizace:

Po novém roce se postupně rozjely práce na výstavbě kanalizace. Přáli jsme si, aby v tomto období nám trochu přimrzlo a pozemky i zahrady dotčené výstavbou kanalizace neutrpěly takové újmy. Místo toho máme v únoru počasí jako na jaře, bagry se nám topí v bahně a zahrady dostávají co zabrat.

V měsíci březnu budou pokračovat práce na hlavní stoce „A“ od čističky směrem k Bělidlu a přilehlých odbočkách A-3 a A-4, dále na hlavní stoce od Jiráňových k č. p. 109 (paní Baštové) a v horní části obce od Houdkových směrem k silnici vedoucí na Babku. Dále pokračují práce na stoce A10-2 od Krejčů směrem k chalupě Talackových a na stoce A10-7 od Schauerových směrem k truhlárně p. Kulhavého.

Žádám vás, abyste upozornili stavbaře, kteří provádějí výkopové práce kolem vašich nemovitostí, na podzemní sítě o kterých víte a které jsou ve vašem vlastnictví, aby nedošlo k jejich poškození.

Máte-li jakékoli požadavky, připomínky nebo upozornění na propadlé rýhy po výkopu řešte to přímo se mnou tel. 724/ 729 318 nebo se stavbyvedoucím panem Šimůnkem – tel. 774/ 439 524.

M. Serafin, starosta

Informace z úřadu:

Daňová přiznání: Úřední hodiny, ve kterých budou na Městském úřadu v Poličce zaměstnanci finančního úřadu vybírat **daňová přiznání k dani z příjmů fyzických osob:**

10. března 2020 (úterý)	8:00 – 12:00	13:00 – 14:30
12. března 2020 (čtvrtek)	8:00 – 12:00	13:00 – 14:30

Nabídka pronájmu provozovny kadeřnictví
Od konce května 2020 obec Oldřiš nabízí k pronájmu zařízenou provozovnu kadeřnictví v 1. patře budovy obecního úřadu, Oldřiš 132. Bližší informace a prohlídku provozovny si zájemce může domluvit na telefonu: 724/729 318, nebo 461/747 117.

Poplatky: Připomínáme, že do 31. 3. 2020 jsou splatné poplatky za psů. Poplatek na rok 2020 je za každého psa bez rozdílu 100,- Kč a již nejsou osvobozeni psi vzati z útulků.

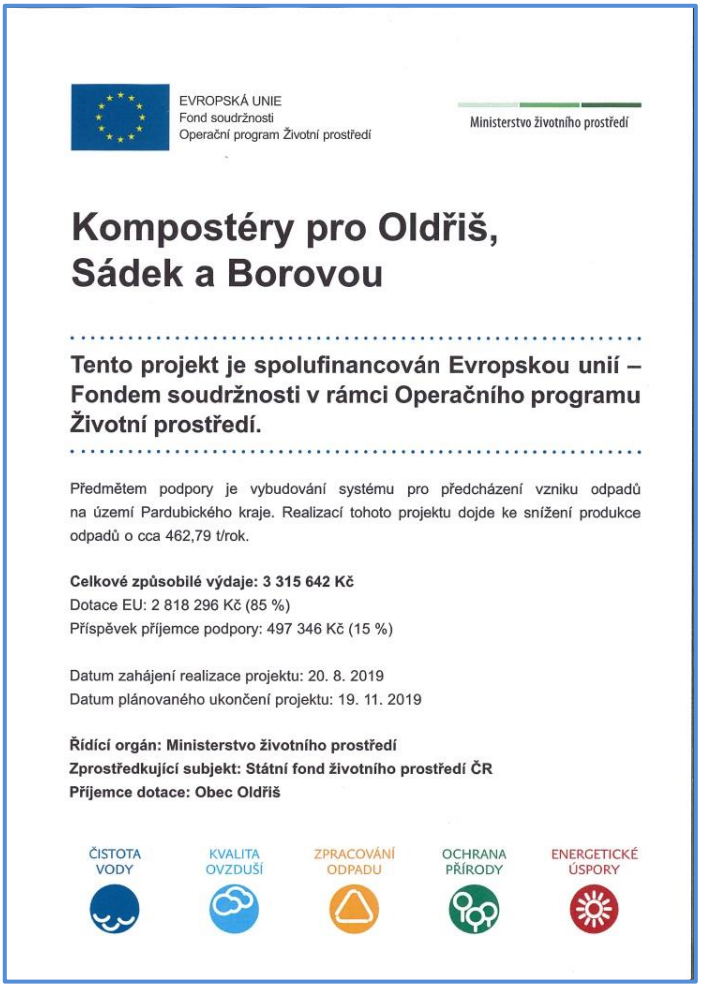
EVROPSKÁ UNIE
Fond soudržnosti
Operační program Životní prostředí

Ministerstvo životního prostředí

Kompostéry pro Oldřiš, Sádek a Borovou

Tento projekt je spolufinancován Evropskou unií – Fondem soudržnosti v rámci Operačního programu Životní prostředí.

Předmětem podpory je vybudování systému pro předcházení vzniku odpadů na území Pardubického kraje. Realizací tohoto projektu dojde ke snížení produkce odpadů o cca 462,79 t/rok.

Celkové způsobilé výdaje: 3 315 642 Kč
Dotace EU: 2 818 296 Kč (85 %)
Příspěvek příjemce podpory: 497 346 Kč (15 %)

Datum zahájení realizace projektu: 20. 8. 2019
Datum plánovaného ukončení projektu: 19. 11. 2019

Řídící orgán: Ministerstvo životního prostředí
Zprostředkující subjekt: Státní fond životního prostředí ČR
Příjemce dotace: Obec Oldřiš

ČISTOTA VODY · KVALITA OVZDUŠÍ · ZPRACOVÁNÍ ODPADU · OCHRANA PŘÍRODY · ENERGETICKÉ ÚSPORY

Kompostéry

Jaro už klepe na vrata a mnozí se již možná nemohou dočkat, až budou moci začít zušlechťovat své zahrádky a okolí domů.

V tuto dobu již mají všichni obyvatelé, kteří měli zájem, své kompostéry, které obec pro ně zakoupila a předala jim je do výpůjčky. Celkem bylo pro Oldřiš objednáno 195 kompostérů a jeden kontejner na textil, který je umístěn za školkou a každý ho může využívat.

Celkové výdaje a podíl dotace na projektu vidíte na přiloženém obrázku. Chybí jen doplnit finanční podíl obce Oldřiš na celém projektu, který činil 185 590,- Kč.

Dle technických parametrů od výrobce mají kompostéry vydržet dvacet let, být odolné UV záření a odolat teplotám od -40° do + 40°C. Odolnost vůči větrům, které nás poslední dobou nejvíce sužují, však nepíšou nic.

Kompostéry mají občané ve výpůjčce na 5 let a poté přejdou do jejich vlastnictví. Pokud by se s kompostérem během výpůjční doby něco stalo (rozbil se, ztratil se apod.) je vypůjčitel povinen tuto skutečnost obci nahlásit. Inventární cena jednotlivých kompostérů je: 1000 L – 4781,- Kč, 1400 L – 6354,- Kč a 2000 L – 7685,- Kč.

Přejeme všem uživatelům kompostérů ať jim slouží ke spokojenosti a výsledný kompost je natolik kvalitní, že poroste vše samo a minimálně dvakrát rychleji ☺. –red-

---

Hospodaření obce v roce 2019

Příjmy:	Rozpočet 2019	Upravený rozpočet 2019	Skutečnost 2019
Daně, poplatky (TKO, psi, správní popl.)	8 616 700,-	10 345 774,-	10 267 233,90
Nedaňové příjmy	411 700,-	506 290,-	470 666,18
Kapitálové příjmy	500 000,-	500 000,-	394 180,-
Přijaté dotace (transfery)	477 700,-	3 862 424,70	3 862 424,70
Příjmy celkem	**10 006 100,-**	**15 214 488,70**	**14 994 504,78**

Nedaňové příjmy: nájmy z bytů i nebytů a nájmy z pozemků, prodeje dřeva a jiného zboží (kalendáře, knihy, propisky,…), příjmy z úroků, finanční spoluúčast občanů na změně územního plánu a vratky záloh na energie, dary, vstupné z akcí, atd.…

Kapitálové příjmy: příjmy z prodeje pozemků – např. v r. 2019 byl prodán jeden z pozemků v lokalitě pod zastávkou určen k výstavbě RD.

Přijaté dotace v roce 2019:
Pardubický kraj – dotace na úroky z úvěru – 110 000,- Kč
Pardubický kraj – dotace na vybavení jednotky JSDH (tablet a svítilny) – 15000,- Kč
Všeobecná pokladní správa- dotace na volby do Evropského parlamentu – 29 000,- Kč
Pardubický kraj – dotace na vybavení JSDH (2x zásahový oblek) – 18 000,- Kč
Úřad práce – dotace na pracovníky 90 000,- Kč za rok 2019 a doplatek 30 000,- na smlouvu z r. 2018
Ministerstvo vnitra- dotace na odbornou přípravu, zásahy a vybavení JSDH - 44908,-Kč
Ministerstvo životního prostředí (SFŽP) – dotace na kompostéry - 2 818 295,70
Souhrnný dotační vztah – dotace na výkon stát. správy – 141 200,- Kč
Obec Sádek a obec Borová – finanční podíl (spoluúčast obcí) na akci „kompostéry“ – 311 756,-
Mezi dotace (transfery) se řadí i převody mezi pokladnou a účtem obce, i když to “pravá dotace“ není – proto zde uvádíme i o částku ve výši 254 265,- , aby všímavému čtenáři seděl součet ve výčtu přijatých dotací a skutečností za rok 2019 ve výše uvedeném přehledu.

Výdaje k 31. 12. 2019:	Rozpočet		Upravený rozp.	Skutečnost
Lesní hospodářství- těžba, údržba	40000,00		75000,00	53040,35
Místní komunikace - údržba, vyhrnování,	215000,00		245000,00	55492,00
Pitná voda - PD na prodlouž. a výměnu vodovod. řadu	0,0		60500,00	60500,00
Odvádění a čištění odpadních vod - kanalizace	20010700,00		20020620,00	16724370,18
Mateřská škola – neinvest. příspěvek na provoz	592600,00		592600,00	592600,00
Základní škola - neinvest. příspěvek na provoz	599000,00		599000,00	599000,00
Knihovna, kroniky, kultura a akce, vítání obč. a výročí – dary, místní rozhlas - provoz	135600,00		139524,00	82693,99
Tělovýchova – areály a hřiště, sportovní akce, zájmová a sportovní činnost, podpora kroužků	63000,00		63000,00	36709,51
Bytové a nebytové hospodářství	215000,00		259100,00	151267,91
Veřejné osvětlení – elektřina, rozšíření VO	115000,00		191500,00	156992,00
Územní plánování – změna Územního plánu	40000,00		40000,00	40000,00
Komunální služby a územní rozvoj - např. VVP mzdy a odvody, pozemky, provoz auta –PHM, pojištění, dotace pro AZASS aj., komunální rozvoj, údržba hrobů + pohř. máry	461000,00		912915,00	857840,07
Nakládání s odpady + akce kompostéry	3850000,00		3878000,00	3766304,50
Péče o vzhled obce a veřejnou zeleň	95000,00		119900,00	81293,73
Nákup zboží k prodeji - kalendáře	0,00		5000,00	4397,00
Služby sociální péče a prevence – Charita Polička	5000,00		5000,00	5000,00
Ochrana obyvatelstva-rezerva	50000,00		50000,00	0,00
Požární ochrana-provoz budov + aut, JSDH, pojištění	230000,00		330700,00	303426,43
Zastupitelstvo obce	1025000,00		1025000,00	964696,73
Volby do EP v roce 2019	0,00		29000,00	28692,00
Činnost místní správy – provoz OÚ	1149000,00		1181000,00	1084075,74
Peněžní služby- pojištění majetku, poplatky bankám, úroky z úvěru	235000,00		235000,00	101840,20
Převody z obecní pokladny na bankovní účet	0,0		254265,00	254265,00
Daň z právnických osob za obec	100000,00		88160,00	88160,00
Vratka dotace na volby z roku 2018	2200,00		2130,00	2130,00
Výdaje celkem	**29 228 100,00**		**30 401 914,00**	**26 094 787,34**

V roce 2019 obec čerpala, kvůli financování stavby kanalizace, úvěr od České spořitelny. Úvěrová smlouva je sepsána na výši 30 mil. a v roce 2019 bylo vyčerpáno a použito na stavbu kanalizace 15 971 380,59 Kč, ale také zároveň se již úvěr rovnou splácí a do konce roku bylo splaceno 1 189 431,- Kč. Celkový dlužný stav na úvěru k 31. 12. 2019 byl tedy 14 781 949,59 Kč.
I přesto má obec k 31. 12. 2019 na svých běžných bankovních účtech u České spořitelny a ČNB celkem 15 820 673,13 Kč (k 1. 1. 2019 měla 12 139 006,10).

R. Koutná

Zprávičky z naší mateřské školičky… …leden a únor

Rádi se s vámi i nadále podělíme o zážitky z nejrůznějších akcí, které v MŠ podnikáme, a tak ani v tomto roce nebudou chybět pravidelné zprávičky ze školky.

Tou první pro letošní rok byla netradiční „ Pohádka ze statku“, se kterou přijelo do místní ZŠ divadlo z Hradce Králové. Třemi veselými příběhy nás provedl pes Voříšek. Ten nás seznámil s obyvateli statku a životem na venkově. S jeho pomocí jsme vypátrali zloděje slepic, naučili jsme se řeč jednotlivých zvířat a potrestali jsme neposlušného berana Matese. Celé představení bylo doprovázeno veselými písničkami, do jejich zpěvu se zapojily i děti.

Naše další kroky vedly do knihovny. Tady jsme si prohlédli nové knížky, vybrali jsme si další zábavné čtení a užili jsme si zábavné dopoledne s pohádkou.

Nic se nemění ani ve spolupráci s Divadélkem JoJo. První letošní pohádka byla trochu netradiční adaptace tradiční pohádky „Hrnečku vař“. Pohádka nejen o kaši, ale také o skromnosti, závisti, dobrotě, lakotě, zkrátka o všech dobrých i zlých vlastnostech. Rozpohybovali jsme se v ptačím rytmu, s Aničkou jsme si zazpívali písničku „Černé oči jděte spát“ a dozvěděli jsme se, zda „kouzelná“ slovíčka fungují i na hrneček.

I když letošní zima úplně nepřeje sněhovým radovánkám, podařilo se nám vyrazit ven a užít si, alespoň chvilku, zimu a sníh plnými doušky.

Foto a text dodala Lenka Mičková

Turnaj Dona Boska v Lubné

V pátek 31. ledna, v den pololetních prázdnin, jsme vyrazili do nedaleké Lubné na tradiční turnaj Dona Boska. Postavili jsme dva týmy v kategorii mladších žáků, Orel Oldřiš a Oldřišská Orlíčata složená z menších dětí. Týmy, kterých se účastnilo 14 - což je rekordní počet, byly rozděleny do dvou skupin po sedmi, z nichž dva nejlepší postupovaly do bojů o medaile.

Oldřišská Orlíčata měla poměrně těžkou práci, protože proti nim stáli často daleko větší a daleko sehranější protivníci. Jejich soupeři byly týmy FbC Sokol Předměřice, Brno – Líšeň, Velký Sebraňáci, FbC Skuteč, FbK Orlicko-Třebovsko a Praha-Uhřiněves. I když nakonec se Orlíčatům nepodařilo uhrát ani bod, statečně se prali, a zanechali dobrý dojem. Nakonec dokázali dát i zasloužený gól, vsítil jej Ondřej Dittrich.

Orel Oldřiš sestavený ze starších dětí měl větší ambice, a nakonec je poměrně dokázal naplnit. Ve skupině se potkal s týmy Praha – Kobylisy, Florbal Litomyšl, Prostějov, Sokol Osík, FBC Polička a Praha Kolovraty. V této nabité konkurenci dokázali Orli získat 5 bodů za jednu výhru a dvě remízy, a obsadit 4. místo ve skupině. Na postup to sice nestačilo, nicméně na první účast na turnaji, který hrají kvalitní týmy, je to dobrý výsledek. Góly, kterých jsme dali 6, za nás dali 3x Maty Kvapil, 2x Fanda Kmoníček a 1x Dan Faiman.

Turnaj ovládli borci ze Sokolu Předměřice, na druhém místě skončil FbC Skuteč, na třetím FbC Polička. Díky za skvělý turnaj, a těšíme se na další ročník! Orel Oldřiš

foto a text: Jiří Šplíchal

- -

Na co se můžete těšit v roce 2020 - kalendář akcí

Březen:
1.3.- Promítání starých fotografií
20.3.- Přednáška o poskytnutí první pomoci

Duben:
4.4. - Úklid okolí Oldřiše
5.4.- Jarní tvoření
22.4 - Odpolední kafíčko

Květen:
31.5. - Dětský den za Orlovnou

Červen:
1.6. - Odpolední kafíčko
13.6.- Den myslivosti a lesnictví
14.6.- Svěcení nové kaple v Oldřiši

Červenec:
17.-19.7. Pouťové slavnosti
Pátek - taneční zábava –Arzekt
Sobota - taneční zábava –Fízl Band
Neděle - k tanci a poslechu Countrymeni

Srpen:
8.8.- Oldřišská večerní
30.8. - Běh na Lucký vrch a zpět

Září:
28.9 - Drakiáda

Říjen:
7.10. - Odpolední kafíčko

Listopad:
1.11. - Dýňová párty

Prosinec:
2.12. - Odpolední kafíčko
13.12. - Zadáno pro ženy
23.12. - Zpívání u stromečku
26.12. - Předsilvestrovský ples

Bližší informace budou zveřejněny na plakátech jednotlivých akcí, v dalších číslech našeho Zpravodaje a na webových stránkách obce, stejně tak jako akce zde neuvedené, které vzniknou spontánně.

Pořadatelé všech akcí se těší na vaši účast.

Zveme Vás do Kraje Smetany a Martinů – březen

Borová

7. 3. 2020 - Dětský karneval od 14.00 hod. v místní sokolovně

21. 3. 2020 - Josefovská zábava od 20.00 hod. v místní sokolovně

29. 3. 2020 - Závěr letošního putování Cestou necestou po Černobylu od 14 hodin v sokolovně. O své zážitky se s námi podělí Pavlína Sionová.

Bystré

8. 3. 2020 – Jednou hole, jednou na nože
Bysterský divadelní ochotnický soubor vás zve na jejich druhé představení. Hořká komedie zabývající se aktuálním tématem je dramatizací románu rakouské autorky Anity Augustin. Od 18 hodin v divadelním sále Sokolovny. Vstupné v předprodeji v IC 60 Kč, na místě 70 Kč.

28. 3. 2020 – Pohádka mládí
Autorská veselohra o pěti obrazech. Vystoupí s ní DS Květ Života z Poličky. Od 19 hodin v divadelním sále Sokolovny Bystré. Vstupné v předprodeji v IC 60 Kč, na místě 70 Kč.

Dolní Újezd

21. 3. 2020 - JOSEFOVSKÉ POSEZENÍ S ESTRÁDOU
Sokolovna Dolní Újezd. V programu vystoupí soubor Jožina Janouška
Od 18:00 hodin bude otevřena sokolovna, kde pro Vás bude připravena možnost posezení a ochutnání výborné kuchyně. Od 20:00 hodin proběhne tradiční vystoupení souboru Jožina Janouška. Vstupné na estrádu: 100 Kč

Litomyšl

10. 3. 2020 - Matyáš Novák Ve znamení opery
19:00, Smetanův dům, Litomyšl
Koncert v rámci Litomyšlských hudebních večerů.
Vstupné: 200 Kč (předprodej v IC Litomyšl a na www.smetanuvdum.cz)
13. 3. 2020 - Vypsaná fiXa - koncert
20:00, Music Club Kotelna, Litomyšl
Vstupné: 250 Kč v předprodeji (IC Litomyšl, Paseka a www.smsticket.cz) a 350 Kč na místě

27. 3. 2020 - Tři sestry: Vinyl Tour 2020
20:00, Music Club Kotelna, Litomyšl
Koncert. Jako host vystoupí Synové výčepu.
Vstupné: 450 Kč v předprodeji (IC Litomyšl a na www.ticketstream.cz)

Polička

5. 3. 2020 – Expediční kamera 2019
Divadelní klub Polička od 18:00 hod.
Filmový festival outdoorových filmů

17. 3. 2020 - Magické housle s J. Přeučilem a V. Návratem
19:00 - Tylův dům
Fascinující vyprávění herce Jana Přeučila o tajemstvích houslí a virtuózní ukázky skladeb pro sólové housle v podání Václava Návrata.

22. 03. 2020 - Na Simsonu do Athén a zpět
Od 19 hod. – Divadelní klub Polička
Projeli jsme 11 zemí, najetých 5 084km, 6 týdnů cesty – cestovatelská beseda

Sebranice

4. 3. 2020 - Draní peří- Světnice č.p.8 od 15 hodin, pořádá SAN
14. 3. 2020 – Hravý den pro děti v KD Sebranice: Ping pong turnaj pro žáky I. II. stupně ZŠ – registrace hráčů od 8:00 do 8:20 hod., zahájení turnaje v 8:30 hod. S sebou ping pong pálku, sportovní oblečení, svačinu a pití. Od 14:00 hod. 10. ročník turnaje ve hře Člověče, nezlob se! s možností zahrát si ping pong v mezičase turnaje. Na účastníky obou turnajů se těší pořadatelé s odměnami všem hráčům.

29. 3. 2020 Pouť po kaplích ve Vysokém Lese, začátek od 14 hodin, pořádá SAN

Informace poskytuje: Ing. Naďa Šauerová, www.regionsm.cz

POZVÁNKY na akce:

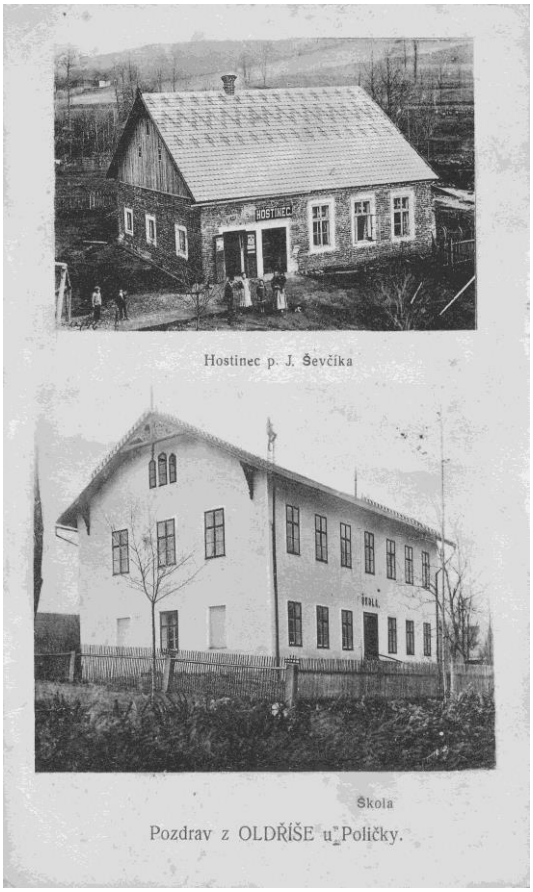

Promítání starých fotografií

Kulturní komise vás zve na veřejnou prezentaci historických fotografií především Oldřiše, která se bude konat 1. 3. 2020 od 14.00 hod. v nové hasičské zbrojnici.

Pokud vlastníte staré fotografie, které byste byli ochotni poskytnout k naskenování, vezměte je prosím s sebou. Malé občerstvení zajištěno.

Myslivecký kroužek a obec Oldřiš vás zve…

Přijďte s námi společnými silami uklidit okolí Oldřiše. Myslivecký kroužek vás zve na společně strávené odpoledne. Uklízet začneme od 13.00 hod - sraz u staré školky. Občerstvení zajištěno.

SDH Oldřiš 2020 - prevence

Pozvánka na přednášku o poskytnutí neodkladné zdravotní první pomoci

SDH Oldřiš Vás zve, jako již minulý rok, na přednášku o základní zdravotní první pomoci, která může zachránit život při mimořádné události každého z nás. V průběhu přednášky bude ukázka obsluhy AED defibrilátoru, který hlasově a vizuálně vyhodnocuje efektivitu prováděné KPR resuscitace a zachránce vede svými pokyny k správnému provedení srdeční masáže. Dále ukázka resuscitační figuríny, která je vhodná pro trénink základních resuscitačních dovedností, jako je např. dýchání z úst do úst, masáž srdce a AED defibrilace / možnost osobně vyzkoušet /.

Přednášku povede instruktor neodkladné zdravotní péče u HZS Svitavy pan Heger Martin.

Termín přednášky:

Pátek 20. 03. 2020 od 18.00 hod ve školící místnosti nové hasičské zbrojnice v Oldřiši.

Hasiči Oldřiš se těší na Vaši účast.

Informace od JSDH Oldřiš

V měsíci únoru se jednotka zúčastnila pravidelného výcviku s dýchací technikou a to na stanici HZS Polička, kde pod jejich dohledem plnila připravená témata výcviku. Tentokrát vyhledávání osob ve sklepních prostorách pod stanicí, které dříve sloužily jako sklad civilní ochrany. Ve tmě s přenosnými svítilnami a s dýchací technikou jednotka prováděla průzkum těchto prostor, vyhledávání osob a pomocí přenosných vysílaček se cvičila v radiokomunikaci.

Dále se prováděla pravidelná údržba techniky a výcvik strojníků v obsluze a kondičních jízdách s technikou CAS 15 Mercedes.

Za JSDH Oplištil Luděk st.

AZASS
SVAZEK OBCÍ AZASS, Palackého náměstí 160, 572 01 Polička
IČO: 68208146, tel. č.: 461 722 700, 461 723 808, e-mail: azass@tiscali.cz, web: www.azass.cz

Pečovatelské domky Svazku obcí AZASS

Rádi bychom vás informovali o tom, že Svazek obcí AZASS dokončuje výstavbu pečovatelských domků v obci Borová, Sádek a Pomezí. V Poličce jsme výstavbu pečovatelského domku již ukončili.

Nyní hledáme nejvhodnější obyvatele těchto domků.

Pečovatelské domky jsou bytovými domy, kde se nachází v přízemí čtyři jednopokojové bezbariérové (upravitelné) bytové jednotky s odpovídajícím zázemím pro osoby určené cílové skupiny.

Osoby, pro které jsou pečovatelské domky určeny, zde žijí za podpory pečovatelské služby. Cílem výstavby výše uvedených domků je zajištění bydlení osobám v nepříznivé sociální situaci způsobené:

- věkem – senior ve věku 65 let a více (65+) a finančními a majetkovými poměry, nebo
- zdravotním stavem, kdy je osoba závislá na pomoci jiné fyzické osoby a pobírá příspěvek na péči a finančními a majetkovými poměry (podrobnosti k finančním a majetkovým poměrům naleznete v záložce aktuality na níže uvedených webových stránkách)

Své případné žádosti zasílejte **nejpozději do 15. 3. 2020** na adresu Svazku obcí AZASS (Eimova 294, Polička) nebo kontaktujte sociální pracovnici Bc. Anetu Skálovou skalova.azass@tiscali.cz, tel. 605 459 830. Další podrobnosti a aktuality naleznete na našich webových stránkách: www.azass.cz.

Sociální pracovnice Svazku obcí AZASS

INZERCE:

Firma Topenářský servis s.r.o. a společenství kominíků a topenářů nabízí v naší obci revizi, kontrolu a čištění komínů, kontroly kotlů na plynná paliva. Zájemcům o kotlíkovou dotaci nabízí i pomoc s vyřízením dotace. Zájemci o nabízené služby se mohou telefonicky objednat na tel. **608 748 989** a pokud budou zájemci, tak termín provedení kontrol a revizí bude v neděli **8. 3. 2020**. Ceny: kontrola a čištění komínu 350,- Kč, kontrola a čištění plyn. kotle 350,- Kč, revize kotle na tuhá paliva je 800,- Kč.

OKRASNÁ ŠKOLKA STRAKOV

LITOMYŠL

JARO 2020

OD POLOVINY BŘEZNA V PRODEJI OVOCNÉ DŘEVINY A RŮŽE

- široký sortiment opadavých i stálezelených keřů a stromů
- azalek, rhododendronů a jiných vřesovištních
- jehličnanů v balech i kontejnerech
- živé ploty stálezelené i opadavé
- skalničky, trvalky
- traviny
- nabízíme substráty, rašelinu, mulčovací kůru, hnojiva, přípravky na ochranu rostlin

PO-PÁ od 7:00 do 17:00
SO od 8:00 do 11:30
Strakov 22, 570 01, Litomyšl

VLASTNÍ PRODUKCE NEBO OD PŘEDNÍCH ČESKÝCH ZAHRADNÍKŮ

tel.:461 639 001 ars-skolkastrakov@centrum.cz www.ars-vavrin.cz

Informace k vydávání Zpravodaje: OLDŘIŠSKÝ ZPRAVODAJ je periodický tisk územního samosprávného celku. Zpravodaj vydává Obec Oldřiš, Oldřiš 132, tel.: 461 747 117, vychází 1x měsíčně bezplatně v nákladu 280 výtisků. www.oldris.cz . Povoleno Ministerstvem kultury ČR pod evidenčním číslem MK ČR E 22726. Do Zpravodaje může svými příspěvky přispívat každý, kdo má zájem. Příspěvky neprochází redakční jazykovou úpravou, pisatel bude pod svým článkem vždy jmenován. Podepsané příspěvky vyjadřují názory pisatelů a nemusí být totožné s názorem vydavatele. Příspěvky zasílejte mailem na adresu: ucetni.oldris@email.cz . Uzávěrka je vždy 20. den v měsíci.