OLDŘIŠSKÝ ZPRAVODAJ 3/2022

*Periodický tisk územního samosprávného celku * ročník 2022*

Informace ke stočnému na rok 2022

Na své schůzi 16. 3. 2022 Zastupitelstvo obce Oldřiš schválilo výši stočného na rok 2022. Jeho výše je **44,- Kč za m^3**. Placené stočné se bude počítat od 1. 4. 2022 – tzn. kdo je napojen, dosud stočné neplatil, ale od 1.4. je již nutné znát stav vodoměrů, aby se stanovil správný počet m^3 vod vypouštěných po tomto datu do kanalizace. Z tohoto důvodu budou ve dnech 31. 3. - 4. 4. pracovníci obce navštěvovat domácnosti, které jsou již připojené a majitelé si zvolili výpočet stočného dle skutečnosti, k zaznamenání stavu vodoměrů k tomuto datu.
Nemovitosti, které se budou v průběhu roku teprve připojovat žádné bezplatné období mít nebudou, placené vypouštění odpadních vod budou mít ihned po připojení.

První fakturace stočného bude v červenci tohoto roku a to za období 4-6/2022.

Informace ze zasedání zastupitelstva obce z 23. 2. 2022:

ZO na svém zasedání mimo jiné schválilo:

- Zastupitelstvo obce Oldřiš schvaluje výsledek inventarizace k 31. 12. 2021.

- Zastupitelstvo obce Oldřiš schvaluje odpis zmařené investice z roku 2015, jedná se o projektovou dokumentaci plynofikace lokality pod zastávkou za obecním úřadem v hodnotě 21 780,-Kč. (pozn. *zde plyn nebude zaveden, proto projektová dokumentace již není potřeba)*

- Zastupitelstvo obce Oldřiš schvaluje Dodatek č. 10 ke Smlouvě o dílo na realizaci veřejné zakázky s názvem „ Kanalizace a ČOV v obci Oldřiš a Borová“. Předmětem Dodatku č. 10 jsou změny v realizaci stavebních objektů kanalizace a čistírny odpadních vod, které jsou podrobně specifikovány ve Změnovém listu č. 5, který je přílohou č. 1 tohoto Dodatku č. 10. Tato změna je v souladu s § 222 odst. 6 zákona č. 134/2016 Sb.

- Zastupitelstvo obce Oldřiš schvaluje rozpočtové opatření č. 1/2022 takto: příjmy v navržené výši (*celkem 5100,- Kč za tržby za vyhrnování sněhu a stočné z bytů*) a výdaje upravené takto: § 2212 (silnice) navýšení o 1mil Kč na sanací mostů, § 3613 (veřejné osvětlení) navýšení o 35 000,-Kč na pasport veřejného osvětlení v obci, § 4359 (sociální služby) navýšení o 1 000,-Kč ostatní služby (Charita Pardubice- odlehčovací služba).

-Zastupitelstvo obce Oldřiš schvaluje prodej obecního pozemku p.p.č. 2584/4 o výměře 33 m^2, cena činí 180,- Kč za 1m^2 v k. ú. Oldřiš u Poličky. K ceně pozemku bude připočítán správní poplatek za vklad do katastru nemovitostí a náklady spojené s odhadem stanovení tržní ceny. Zastupitelstvo obce Oldřiš ukládá starostovi obce Oldřiš vypracovat návrh smlouvy, tuto smlouvu jménem obce uzavřít a podat příslušnému katastrálnímu úřadu návrh na vklad vlastnického práva do katastru nemovitostí.

-Zastupitelstvo obce Oldřiš schvaluje prodej obecního pozemku p.p.č. 2558/3 o výměře 1819 m^2 cena činí 35,- Kč za 1m^2 v k. ú. Oldřiš u Poličky s podmínkou, že bude při prodeji zřízeno věcné břemeno ve prospěch sousedících parcel s právem průchodu a přejezdu. K ceně pozemku bude připočítán správní poplatek za vklad do katastru nemovitostí a náklady spojené s odhadem stanovení tržní ceny. Zastupitelstvo obce Oldřiš ukládá starostovi obce Oldřiš vypracovat návrh smlouvy, tuto smlouvu jménem obce uzavřít a podat příslušnému katastrálnímu úřadu návrh na vklad vlastnického práva do katastru nemovitostí.

- Zastupitelstvo obce Oldřiš schvaluje záměr prodat obecní pozemek p. č. 2068/3 o výměře 116m^2 v k. ú. Oldřiš u Poličky druh pozemku ostatní plocha využití ostatní komunikace s podmínkou, že bude při prodeji zřízeno věcné břemeno ve prospěch sousedících parcel s právem průchodu a přejezdu. Cena bude stanovena tržní cenou v místě a čase obvyklou pro prodávaný pozemek.

-Zastupitelstvo obce Oldřiš schvaluje záměr obce disponovat s obecní nemovitostí – právo stavby a poté s následným odprodejem. Jedná se o část obecního pozemku p. č. 214/3 v k. ú. Oldřiš u Poličky druh pozemku zahrada, projednáváno na základě žádosti firmy HEMT spol. s.r.o. z důvodu nutné opravy stávající betonové zdi, která se rozpadá.

-Zastupitelstvo obce Oldřiš nemá záměr prodat část obecního pozemku p. č.471/1.

-Zastupitelstvo obce Oldřiš schvaluje vybudování studie - pasportu veřejného osvětlení v obci.

- Zastupitelstvo obce Oldřiš stanovuje 15 členů zastupitelstva obce Oldřiš pro volební období 2022 – 2026.

- Zastupitelstvo obce Oldřiš schvaluje podání žádosti o dotaci přes MAS Poličsko z Fiše č. 15 Život na venkově – Zlepšení zázemí školy – chodby a ředitelna školy a dále Klubovna pro komunitní setkávání a tvořivé aktivity občanů obce Oldřiš ve spolupráci s žáky školy.

ZO bere na vědomí:

-Zastupitelstvo obce Oldřiš bere na vědomí informace ohledně připravovaného dodatku č. 11 a změnového listu č. 6 týkající se oprav a změny skladby vrstev na místních komunikacích

-Zastupitelstvo obce Oldřiš bere na vědomí informaci o výpočtu stočného.

-Zastupitelstvo obce Oldřiš bere na vědomí informaci o povinnosti doložení revize na zdroj vytápění v budově č.p. 249 (*prodejna na dolním konci*) a prokonzultovat s nájemníkem finanční možnosti vytápění vzhledem navýšení cen za energie.

Informace ze zasedání zastupitelstva konaného dne 16. 3. 2022

Zastupitelstvo obce schvaluje*:*

- Zastupitelstvo obce Oldřiš schvaluje předpokládaný rozsah celoplošných oprav místních komunikací, které souvisí s projektem „Kanalizace a ČOV obcí Oldřiš a Borová“ podle odsouhlasených úseků (C1 až C40) a cenové nabídky ze dne 16. 3. 2022, která je nedílnou součástí tohoto usnesení a na základě předložené cenové nabídky. Jedná se o komunikace, které nebyly dotčeny výstavbou kanalizace, nebo byly dotčeny výstavbou kanalizace, ale neměly živičné povrchy.

- Zastupitelstvo obce Oldřiš schvaluje cenu pro stočné na rok 2022 ve výši 40,- Kč bez DPH dle předložené kalkulace. DPH pro výpočet stočného činí 10% což je celkem 44,- Kč s DPH.

Zastupitelstvo obce bere na vědomí:

-Zastupitelstvo obce Oldřiš bere na vědomí informace ohledně připravovaného dodatku č. 11 a změnového listu č. 6 týkající se rozsahu oprav a změny skladby vrstev na místních komunikacích.

- Zastupitelstvo obce Oldřiš bere na vědomí odvolávací dopis ve věci č. j.OLD-085/2022 ze dne 23. 02. 2022 (odvolání proti neschválenému prodeji části obecního pozemku)

Tyto informace jsou uváděny z důvodu přehlednosti a ochrany osobních údajů ve zkrácené formě, každý občan má právo nahlédnout do zápisů ze zasedání a zjistit tak veškeré podrobnosti o průběhu zasedání a schválených usneseních. Rozpočtová opatření jsou zveřejněna na webových stránkách obce www.oldris.cz/dokumety/rozpočet obce a hospodaření obce.

Další zasedání zastupitelstva obce se koná 7. 4. 2022. Pozvánky s programem jsou zveřejněné.

Foto z úprav prováděných na komunikaci v obci: (foto: P. Troják ml.)

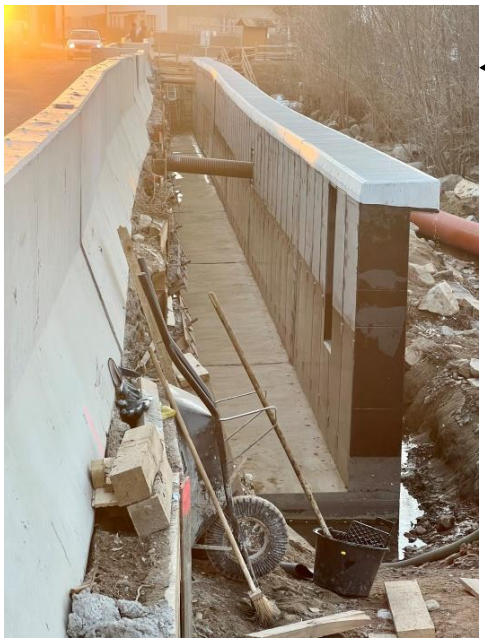

Téměř hotová opěrná zeď pod areálem družstva

Gabionová opěrná stěna naproti Benešovým

Informování obyvatel a sirény

V současné době prožíváme netradičně napjatou dobu a jsme všichni citliví na různé hlasité zvuky - hlavně pak na zvuk sirény. Ta se nám poslední dobou rozeznívá docela často – z důvodu požárního výjezdu. Abychom eliminovali otázky vyvstávající při zvuku sirény a uklidnili občany, pracujeme na možnostech lepšího a včasného informování obyvatel. Bohužel je vše technicky náročnější, než jsme předpokládali a nejde to tak rychle, jak bychom si to představovali. A jak to bývá – když je nejvíc potřeba – vznikla technická závada na rozhlasové ústředně, jejíž část už pracuje dvě desetiletí a občas si postaví hlavu. Oprava je již provedena. Více než hlášení rozhlasem se nám však osvědčilo zasílání SMS zpráv do telefonů, protože ne vždy je hlášení slyšet (například plastová okna, nebo vaše pracovní doba se s hlášením rozhlasu moc neslučuje).

V naší obci je zaveden systém informování obyvatel formou SMS zpráv, které jsou rozesílány občanům při běžném hlášení místního rozhlasu. V této neklidné době budou tyto SMS zprávy sloužit i k informování obyvatel v případě spuštění sirén (mimo pravidelných zkoušek první středu v měsíci).

PROTO: Kdo má na OÚ podepsaný souhlas se zasíláním SMS zpráv, obdrží i zprávu o tom, proč v obci houká siréna.

Houkání sirény při běžném výjezdu hasičů nebo při její zkoušce nebude hlášeno rozhlasem!! Vyžaduje to osobní přítomnost obsluhy ústředny, kterou není možné vždy slíbit (zajistit) a mimo pracovní dobu by docházelo k větším časovým prodlením. Využijte proto možnosti zasílání zpráv na svůj mobilní telefon – kdo ještě nemáte. K jejich zasílání je potřeba přijít na OÚ podepsat souhlas s poskytnutím vašeho telefonního čísla k tomuto účelu z důvodu GDPR.

Jak sirény zní:

Zkoušky sirén se provádí v celé České republice zpravidla každou první středu v měsíci ve 12 hodin. Kvůli probíhajícímu konfliktu na Ukrajině byla vynechaná pravidelná zkouška sirén s ohledem na ukrajinské občany, kteří přišli do Česka hledat bezpečí, a zvuk sirény by je mohl zneklidnit. U nás se používají 3 druhy tónu sirén.

Zkouška sirén je prováděna dálkově

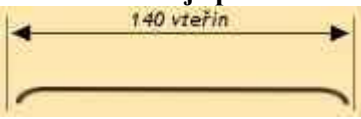

Sirénu, která se rozezní každé první středeční poledne v měsíci, většina z vás dobře zná. Zkušební tón trvá 140 vteřin a je nepřerušovaný.
Naše obec nemá elektronickou sirénu se slovním doprovodem.

Všeobecná výstraha

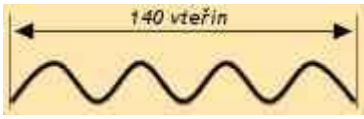

Pokud by sirény začaly vydávat 140 sekund dlouhý kolísavý zvuk, měli by občané zpozornět. Tento druh upozornění se jmenuje „Všeobecná výstraha“ a poukazuje na hrozbu nebo vznik mimořádné události. Všeobecná výstraha může zaznít třikrát po sobě v cca tříminutových intervalech. Může oznamovat v podstatě jakékoliv ohrožení bezpečnosti - od válečného útoku až po evakuaci kvůli povodním.
Všeobecná výstraha je jediným signálem varujícím občany plošně v celé České republice. V minulosti byla použita například u povodní.
Pokud by všeobecná výstraha zazněla, měl by se každý člověk nejprve ukrýt v nejbližší vhodné budově, kterou může být kancelář, obchod i soukromý dům a to raději ve vyšších patrech z důvodu ochrany před šířením nebezpečných látek (většina z nich je těžší vzduchu, tj. drží se při zemi), uzavřít okna a dveře. Informace o tom, co se stalo, proč byla spuštěna siréna a varováno obyvatelstvo a co dělat dále, uslyšíte v mimořádných zpravodajstvích televize či rádia, dále je obyvatelstvo informováno tzv. mluvícími sirénami, popřípadě megafony záchranářských vozidel, či místním rozhlasem.

Požární poplach

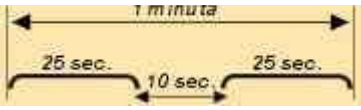

Třetím zvukem, který může ze sirén v České republice zaznít, je signál „Požární poplach“. Nejde však o znamení pro občany, ale svolává hasiče a další záchranáře. Ohlašuje se přerušovaným tónem sirény po dobu jedné minuty. Nejprve v něm je 25 sekund nepřetržitého tónu, který pak deset sekund klesá, poté následuje dalších 25 vteřin nepřetržitého tónu. Zvuk napodobuje hlas troubící „HO-ŘÍ“, „HO-ŘÍ“.

Zdroj:hzscr

Uvádíme zde informace ke kotlíkovým dotacím, ale během přípravy Zpravodaje se v televizi objevily informace o tom, že by se podmínky pro jejich získání měly měnit. Pokud to tak bude, a potřebné informace nám budou sděleny, tak je také zveřejníme. –red-

KOTLÍKOVÉ DOTACE

Pardubický kraj bude v roce 2022 poskytovat kotlíkové dotace pro žadatele s nižšími příjmy. Vyhlášení výzvy Pardubického kraje na předkládání žádostí o kotlíkovou dotaci je plánováno na květen 2022, ukončení příjmu žádostí bude 31. 8. 2022. Dotace bude poskytována na výměnu kotle na pevná paliva nesplňujícího 3., 4. a 5. emisní třídu za nový ekologický zdroj.

Žadatelem o kotlíkovou dotaci pro domácnosti s nižšími příjmy může být vlastník nebo spoluvlastník nemovitosti, v níž dochází k výměně kotle, který zároveň v rodinném domě, bytu nebo trvale obývané stavbě pro rodinnou rekreaci trvale bydlí a prokáže, že splňuje podmínku nízkopříjmové domácnosti.

Žádosti o dotaci se budou podávat elektronicky přes webovou aplikaci s následným doložením listinné verze žádosti vč. příloh na adresu Krajského úřadu Pardubického kraje. Žadatelé budou mít k dispozici podrobný návod na vyplnění a podání žádosti.

Doklady, které budou žadatelé předkládat v listinné podobě:

- formulář žádosti o podporu,
- doklad o kontrole technického stavu a provozu původního zdroje tepla – žadatel prokáže, že původní zdroj splňuje (splňoval) třídu kotle vhodnou k výměně,
- fotodokumentace stávajícího kotle napojeného na otopnou soustavu a komínové těleso,
- doklad o splnění podmínky nízkopříjmové domácnosti příp. výše průměrného čistého příjmu na člena domácnosti,
- souhlas spoluvlastníků dotčené nemovitosti, pokud není žadatel jediným jejím vlastníkem (formulář souhlasu bude zveřejněn spolu s výzvou),
- další doklady stanovené ve výzvě.

Podpora bude poskytována na **instalace realizované od 1. 1. 2021 ve výši 95 % ze způsobilých výdajů** s následujícími limity:

- plynový kondenzační kotel – max. limit 100 000 Kč,
- kotel na biomasu – max. limit 130 000 Kč,
- tepelné čerpadlo – max. limit 130 000 Kč.

Výčet podporovaných zařízení je uveden v seznamu výrobků a technologií na SVT - Seznam výrobků a technologií (sfzp.cz).

Způsobilé budou výdaje na: stavební práce, dodávky a služby související s realizací včetně úpravy spalinové cesty, rekonstrukce otopné soustavy, na akumulační nádoby/kombinovaný bojler, zkoušky nebo testy na uvedení zdroje k užívání, na projektovou dokumentaci.

Prokazování splnění podmínky nízkopříjmové domácnosti

1. Výše příjmů domácnosti žadatele se **nemusí** prokazovat v následujících případech:

- Žadatel a všichni členové jeho domácnosti pobírají ke dni podání žádosti o podporu starobní důchod nebo invalidní důchod 3. stupně.
- Žadatel je nezletilý nebo student denního studia do 26 let. V případě spoluvlastnictví rodinného domu, trvale obývané stavby pro rodinnou rekreaci nebo bytové jednotky v bytovém domě jsou i ostatní spoluvlastníci nezletilí nebo studenti denního studia do 26 let.
- Žadatel v období od 1. 1. 2020 do doby podání žádosti o podporu pobíral dávky v hmotné nouzi nebo příspěvek na bydlení (není nutné, aby dávky nebo příspěvek pobíral po celou dobu).

2. Výše příjmů domácnosti žadatele se **musí** prokazovat v těchto případech:

- Domácnost je tvořena kromě osob uvedených v bodě 1 i dalšími osobami.
- Domácnost je tvořena osobami neuvedenými v bodě 1.

V těchto případech musí platit, že průměrný čistý roční příjem na člena domácnosti v roce 2020 nebyl vyšší než 170 900 Kč tj. 14 242 Kč na osobu a měsíc. Příjmy členů domácnosti – osob bydlících společně se žadatelem – jsou průměrovány. Příjmy této domácnosti musejí být za všechny členy domácnosti doloženy, a to se zohledněním níže uvedených podmínek:

- Domácnost tvoří výhradně osoby, které mají v dotčené nemovitosti trvalé bydliště, a dále ostatní osoby, které s žadatelem trvale bydlí. V případě, že osoba s trvalým bydlištěm bydlí ve skutečnosti jinde, poskytne čestné prohlášení a příjem této osoby se do příjmu domácnosti započítávat nebude. Počet členů domácnosti je rozhodný k datu podání žádosti o podporu.
- Do příjmů se započítávají veškeré příjmy člena domácnosti, tj. příjmy ze zaměstnání, samostatné výdělečné činnosti, pronájmů, veškeré typy důchodů, dávky nemocenské, peněžitá pomoc v mateřství, dávky státní sociální podpory, podpora v nezaměstnanosti, rodičovský příspěvek, dávky v hmotné nouzi atp.
- Příjmy nezletilých dětí a studentů do 26 let, kteří studují v denním studiu, se uvažují ve výši 0.

Zájemcům o uvedenou kotlíkovou dotaci poskytneme konzultace telefonické i formou e-mailu.

Telefonické konzultace poskytujeme v časech: pondělí, středa 8 – 16 h, úterý, čtvrtek, pátek 8 – 13 h

Zdroj: www.pardubickykraj.cz

V případě zájmu o kotlíkovou dotaci vyplňte dotazník na stránkách www.pardubickykraj/ Kotlíkové dotace pro nízkopříjmové domácnosti v Pardubickém kraji, popřípadě vám jej na OÚ vyplníme.

INFORMACE PRO OBČANY, kteří ještě neuzavřeli smlouvu s jiným dodavatelem elektřiny a jsou stále u dodavatele poslední instance (DPI) po krachu některých dodavatelů energií

Každý zákazník, který odebírá od dodavatele poslední instance musí podepsat smlouvu, jinak mu bude dodávka po 6 měsících ukončena a bude odpojen

- Dodávka poslední instance je dočasné řešení a záchranná síť
- Slouží k tomu, aby nikdo nepřišel ze dne na den o dodávku elektřiny nebo plynu v případě, že selže původní dodavatel zákazníka
- Jde ale o dočasné řešení, které skončí nejpozději po uplynutí 6 měsíců
- Pokud si zákazník v tomto období nenajde nového dodavatele, bude mu přerušena dodávka, což přinese zákazníkovi nemalé náklady

POKUD JSTE SI DOSUD NEVYBRALI NOVÉHO DODAVATELE, PODEPIŠTE NOVOU SMLOUVU CO NEJDŘÍVE

TO PLATÍ I V PŘÍPADĚ, ŽE CHCETE NADÁLE ZŮSTAT U FIRMY, KTERÁ VÁM AKTUÁLNĚ JAKO DODAVATEL POSLEDNÍ INSTANCE DODÁVÁ A KTERÉ PLATÍTE ZÁLOHY

Pokud zákazník neplatí za dodávku poslední instance, riskuje předčasné ukončení dodávky a odpojení

- Dodávka poslední instance není zdarma a je potřeba pravidelně platit zálohy a na konci DPI případný doplatek (přeplatky jsou samozřejmě standardně zákazníkům vráceny)
- I pro dodávku poslední instance platí, že pokud své finanční závazky za dodanou energii nezaplatíte, může dojít k přerušení dodávek a odpojení
- K přerušení dodávek a odpojení nikdy nedojde hned, vždy je prostor se s dodavatelem domluvit na řešení
- Vždy je proto potřeba s dodavatelem aktivně komunikovat, jen tak se vyhnete zvýšeným nákladům, které odpojení jako krajní řešení neplacení přináší

POKUD AKTUÁLNĚ NEMÁTE DOSTATEK PROSTŘEDKŮ NA ÚHRADU ZÁLOH, SPOJTE SE CO NEJRYCHLEJI S DODAVATELEM POSLENDNÍ INSTANCE a SVOJI SITUACI AKTIVNĚ ŘEŠTE

VŽDY JE MOŽNÉ OBRÁTIT SE NA ÚŘAD PRÁCE, KTERÝ AKTUÁLNĚ NABÍZÍ VÍCE ZPŮSOBŮ POMOCI S VYSOKÝMI CENAMI ENERGIÍ

Ukončení dodávky a odpojení (ať už z důvodu neplacení nebo z důvodu skončení šestiměsíčního období) vždy znamená náklady navíc

- Pokud zákazník včas nepodepíše novou smlouvu nebo pokud zákazník neplatí za dodávku poslední instance opakovaně zálohy, bude mu přerušena dodávka a bude odpojen
- Opětovné připojení přitom může přinést náklady navíc až v řádu několik tisíc korun (výjezd technika, nutnost opětovně revize měřícího zařízení atp.), samozřejmě to pak znamená a období bez elektřiny nebo plynu

ODPOJENÍ OD DODÁVKY DODAVATELE POSLEDNÍ INSTANCE SE MŮŽETE VŽDY VYHNOUT, MUSÍTE ALE SVOJI SITUACI AKTIVNĚ ŘEŠIT, KOMUNIKOVAT A PŘEDEVŠÍM VČAS UZAVŘÍT NOVOU SMLOUVU

Jak funguje proces přerušení dodávky a odpojení odběrného místa

- K odpojení nikdy nedojde hned, dodavatel se nejprve pokouší zákazníka v rozmezí několika týdnů (v případě aktuálního DPI dokonce měsíců) opakovaně kontaktovat (telefonicky, mailem, dopise, a to i doporučeným) a zákazník proto vždy dopředu ví, kdy a proč by k odpojení mohlo dojít, teprve následně dává dodavatel pokyn distributorovi
- dodavatel je tedy ten, který přerušuje nebo ukončuje další dodávku energií (ať už pro neplacení nebo ze zákona na konci šesti měsíčního období DPI), vlastní odpojení (znemožnění další fyzické dodávky) ale realizuje příslušný distributor, který provozuje a vlastní měřicí zařízení a infrastrukturu
- jak předejít odpojení:
  - v případě neplacení, je většinou možné fyzickému odpojení předejít, pokud zákazník svůj dluh uhradí
  - v případě ukončení DPI na konci 6 měsíců, ale bude nutné vždy podepsat novou smlouvu a najít si nového dodavatele (i kdyby to byl sám dodavatel poslední instance)
- odpojení probíhá tak, že na místo dorazí pracovník distributora provede potřebné práce, které zamezí další dodávce energií
- pokud se tak stane, obnovení dodávky přinese vždy zákazníkovi dodatečné náklady a může zabrat i delší čas
- v případě elektřiny se může jednat o:
  - pokud jde o relativně nový odběr bez historických rozvodů, pak znovupřipojení proběhne poměrně rychle a bez komplikací, spíše jde tedy o to, doplatit dluh, resp. zvolit si včas nového dodavatele
  - pokud půjde o historické rozvody, distributor obyčejně nebude moci znovupřipojení provést hned z důvodu platných norem a standardů, v takovém případě může zákazníka čekat vícenáklad na úpravu rozvaděče a související práce, dále náklady na revizi (řádově tedy vícenáklady přes 5 tis. Kč), tato situace pak bude náročnější i z pohledu času, jelikož si zákazník musí sehnat firmu, která mu práce provede
- v případě plynu se může jednat o:
  - znovupřipojení plynu je technicky náročnější a distributor jej obyčejně zpoplatňuje částkou kol. 2 tis. Kč, předtím je ale potřeba vždy provést revizi, což představuje další náklad kol. 2 tis. Kč a nutnost sehnat narychlo technika

ODPOJENÍ VŽDY PŘINESE NÁKLADY NAVÍC A ZNAMENÁ MINIMÁLNĚ NĚKOLIK DNÍ BEZ ENERGIÍ VŽDY JE MOŽNÉ MU PŘEDEJÍT, POKUD ZÁKAZNÍK SVOJI SITUACI AKTIVNĚ ŘEŠÍ

Kdy nejpozději musí zákazník uzavřít novou smlouvu, aby se ukončení dodávky DPI vyhnul?

- Je potřeba počítat s tím, že vlastní podpis smlouvy nestačí a musí proběhnout ještě nutné administrativní úkony na straně dodavatele, distributora a operátora trhu
- Tento tzv. proces změny dodavatele obyčejně může trvat několik dní
- I proto není na místě s výběrem dodavatele otálet na poslední chvíli

NEODKLÁDEJTE JIŽ DÁLE PODPIS SMLOUVY S NOVÝM DODAVATELEM, KTERÝ VÁM ZAJISTÍ DODÁVKU PO SKONČENÍ ŠESTIMĚSÍČNÍ DODÁVKY POSLEDNÍ INSTANCE

SMLOUVU PODEPIŠTE NEJPOZDĚJI DVA TÝDNY PŘED KONCEM DPI, VÝBĚR DODAVATELE JE ZCELA NA VÁS, MŮŽE JÍT O FIRMU, KTERÁ VÁM DODÁVÁ JAKO DODAVATEL POSLEDNÍ INSTANCE NEBO O JAKÉHOKOLIV JINÉHO OBCHODNÍKA

Oblastní charita Polička

Charitní pečovatelská služba a služba Osobní asistence nabízí volnou kapacitu pro nové uživatele.

Máte-li zájem naše služby využívat,
s důvěrou se obraťte na vedoucího CHPS a OA:
Mgr. Bc. Karel Indruch, tel.: 731 598 814
email: karel.indruch@pol.hk.caritas.cz

www.policka.charita.cz

Úřad práce ČR

Úřad práce ČR a jeho pomoc
při finanční tísni spojené s růstem cen energií

Patříte mezi ty, kterým výrazně vzrostly výdaje spojené s chodem domácnosti a nemáte dostatek prostředků na jejich placení? Požádejte Úřad práce ČR o pomoc.

Může Vám pomoci s náklady na bydlení, a to prostřednictvím těchto dávek:

Příspěvek na bydlení

Primární pomoc státu určená těm, kteří mají kvůli nízkým příjmům potíže s úhradou nákladů na bydlení. Nárok na příspěvek na bydlení má vlastník, nájemce nebo podnájemce bytu či domu, jestliže 30 % (v Praze 35 %) příjmů nestačí na zaplacení nájmu a nákladů souvisejících s bydlením.

Pro rok 2022 má nárok na příspěvek na bydlení také vlastník stavby pro individuální či rodinnou rekreaci, který ji užívá k trvalému bydlení.

Více informací naleznete na www.uradprace.cz/web/cz/prispevek-na-bydleni1.

Doplatek na bydlení

Tato dávka pomoci v hmotné nouzi pomáhá tehdy, když příjmy rodiny či jednotlivce nestačí ani po přiznání příspěvku na bydlení na úhradu odůvodněných nákladů souvisejících s bydlením (tj. nájem, služby spojené s bydlením a náklady za dodávky energií). Výše doplatku na bydlení ÚP ČR stanoví tak, aby domácnosti po zaplacení odůvodněných nákladů na bydlení zůstala částka na živobytí.

Více informací naleznete na www.uradprace.cz/web/cz/doplatek-na-bydleni.

Mimořádná okamžitá pomoc

Prostřednictvím mimořádné okamžité pomoci Vám může být poskytnuta pomoc v situacích nepříznivého a mimořádného charakteru, kdy je potřeba poskytnout ji bezprostředně. Například se může jednat o situace spojené s finančními problémy v důsledku úhrady nedoplatku za vyúčtované energie.

Více informací naleznete na www.uradprace.cz/web/cz/mimoradna-okamzita-pomoc.

Komplexní informace jsou k dispozici na www.uradprace.cz/web/cz/-/s-rustem-cen-za-energie-muze-pomoci-up--1.

Pokud potřebujete pomoc s vyplněním žádosti o nepojistné sociální dávky, obraťte se na Call centrum ÚP ČR na tel. číslo.: 800 77 99 00 (bezplatná linka) nebo na callcentrum@uradprace.cz. Vyplněné žádosti můžete podat elektronicky (přes Identitu občana, datovou schránkou nebo s uznávaným elektronickým podpisem), zaslat poštou či doručit osobně na příslušné kontaktní pracoviště ÚP ČR.

Máte-li dotazy vztahující se k dávkové pomoci v souvislosti se zvýšenými cenami energií, obraťte se na zaměstnance Úřadu práce ČR osobně na nejbližším kontaktním pracovišti v místě vašeho bydliště nebo volejte na speciální linku: 950 180 070.

www.uradpra

Elektronický podpis - 4.3.2022
Certifikát autora podpisu :
Jméno : Mgr. Petr Vokáč
Vydal : PostSignum Qualified CA 4
Platnost do : 22.7.2022 14:34:25-000 +02:0

POZVÁNKY

ZÁKLADNÍ ŠKOLA OLDŘIŠ, OKRES SVITAVY

srdečně zve děti
a jejich rodinné příslušníky
k

ZÁPISU DO 1.ROČNÍKU

letos s podtitulem

„Popletené pohádky"

Zápis se koná 4.4.2022 ve 14:00

Odpolední kafíčko

Dovolujeme si vás pozvat na příjemné posezení s přáteli u dobré kávy či čaje. Sejdeme se ve středu 6. dubna v 17.00 hodin v zasedací místnosti Obecního úřadu v Oldřiši. Něco dobrého k zakousnutí bude připraveno.

Těším se na vás, Kamila Lorencová

ZÁKLADNÍ ŠKOLA OLDŘIŠ VÁS ZVE NA PÁLENÍ ČARODĚJNIC

KDE: SRAZ NA ŠKOLNÍ ZAHRADĚ

KDY: 29. 4. 2022 OD 16:00

PROGRAM: OPÉKÁNÍ, VOLBA MISS ČARODĚJNICE, ZAPÁLENÍ ČARODĚJNICE

S SEBOU: BUŘTÍKY A DOBROU NÁLADU

„ABRAKA DABRA, LÁRY, FÁRY,
VEZMĚTE SI KOŠTĚ, MILÉ DÁMY!"

Jarní tvoření

Zveme vás na předvelikonoční dílničku pro děti i dospělé.

10. dubna ve 14 hodin *si v prostorách hasičské zbrojnice vyrobíme jarní dekoraci. Můžete si přinést nějaké polotovary, třeba vyfouknutá vajíčka, stužky, peříčka, větvičky a podobně. Dětem se budou hodit prázdné šnečí ulitky /prý jich je hodně u pěšinky na oldřišskou vlakovou zastávku/, zbytky vlny v barvě žluté, oranžové, bílé, béžové nebo hnědé. Ostatní bude nachystáno. Malé občerstvení bude součástí dílničky.*

Zveme Vás na **přátelské jarní setkání** u oldřišské kaple sv. Františka z Assisi

dne **10. 4. 2022** v **15:00**,

které naváže na velikonoční dílničku konanou v nové hasičské zbrojnici.

Svým vystoupením Vás potěší žáci základní školy.

Dozvíte se také, jak se slaví Velikonoce na Ukrajině a ochutnáte tamní velikonoční koláčky.

Výtěžek z malé velikonoční prodejní výstavy, které se mohou účastnit místní i přespolní umělci, poputuje potřebným, lidem trpícím válkou.

Máte-li zájem o prodej svých děl, prosím o nahlášení na tel. 728379882

Článek od spol. VHOS a.s. – pro naše občany budou zajímavé především informace o vodném. Ceny stočného pro naše občany jsou v kompetenci DSO Oldřiš – Borová, ale řídí se stejnými podmínkami.

VODA – cena vodného a stočného

Jedním z cílů našeho seriálu bylo seznámit Vás s činnostmi souvisejícími s provozem vodovodu a kanalizace a přiblížit vám jednotlivé provozní procesy i povinnosti. Tento příspěvek by měl přispět ke konkrétnější představě o tom, jakým způsobem náklady nezbytné pro zajištění této komplexní služby vstupují do kalkulace ceny vodného a stočného. Tvorba ceny má totiž zcela jasně vymezená pravidla, která jsou uplatňována ze strany ministerstev financí, zemědělství i životního prostředí. Při tvorbě ceny se neřeší, zda je náklad do cen daňově uznatelný či ne, ale hlavně zda je ekonomicky oprávněný či neoprávněný. Výčet neuznatelných nákladů vydává každý rok ministerstvo financí v cenovém věstníku, kde ve výměru MF pro daný rok stanovuje seznam zboží s regulovanými cenami. Do této kategorie spadá i pitná voda a odpadní voda. Plné znění tohoto výměru najdete vždy na stránkách ministerstva financí. Mezi náklady, které se nesmí uplatňovat v ceně vodného a stočného, patří např. náklady na sponzorování sportovních a kulturních akcí či charitativních organizací, penzijní připojištění zaměstnanců, veškeré náklady na reprezentaci firmy, penále, pokuty apod.

Návrh cen pro vodné a stočné předkládá provozovatel vlastníkům infrastrukturního majetku. O schválení výše vodného tedy rozhoduje Svazek obcí Vodovody Poličsko, konkrétně členská schůze svazku obcí a schválení ceny pro stočné je v kompetenci zastupitelstva města Poličky. Jak již bylo zmíněno výše, obě ceny jsou regulované a musí být ve shodě s tzv. Cenovým výměrem Ministerstva financí, který přesně určuje, co nesmí cena obsahovat, a které náklady jsou oprávněné. Dodržování těchto pravidel pak ministerstvo financí také kontroluje. Další kontrola ceny je zajištěna ze strany ministerstva zemědělství, které v zákoně o vodovodech a kanalizacích (274/2001 Sb.) jasně vymezuje strukturu ceny, tzv. kalkulační vzorec. Každý rok je provozovatel povinen zpracovat porovnání takto stanoveného kalkulačního vzorce se skutečností dosaženou v daném roce a zaslat jej na příslušná ministerstva. Každá kalkulační položka, pokud je překročena nebo nedočerpána, musí být náležitě okomentována a zdůvodněna. V případě využití evropských dotací pak vstupuje do tvorby ceny další regulátor, a to prostřednictvím ministerstva životního prostředí. SFŽP pro kontrolu správnosti ceny používá finanční nástroje Evropské unie, tj. Finanční model a Vyrovnávací nástroj. To se týká ceny stočného pro město Polička. Významnou kalkulační položkou je tzv. „nájemné“, což jsou finanční prostředky odváděné provozovatelem vlastníkům. Tyto prostředky, které v současnosti dosahují výše až 50% z ceny vodného a stočného, by měly být investovány zpět do obnovy infrastrukturního majetku vodovodu a kanalizace.

Na základě následujícího grafického znázornění můžete získat představu o podílech jednotlivých nákladových položek v ceně vodného a o tom, jak se rozdělují mezi vlastníka, stát, dodavatele energií a provozovatele.

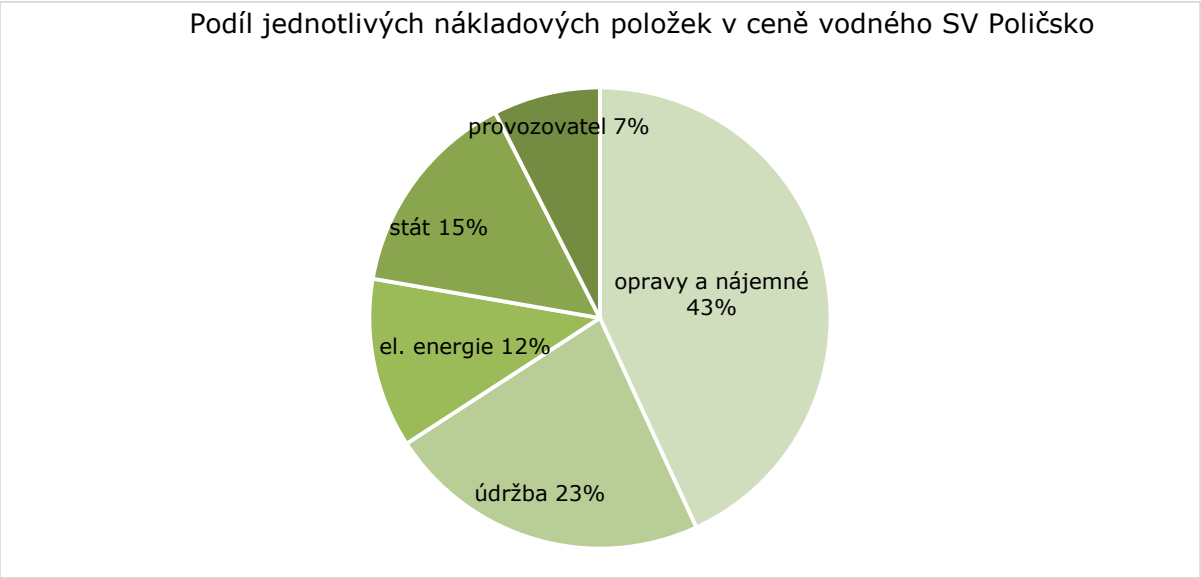

VHOS, a.s

Informace od Jednotky Sboru dobrovolných hasičů Oldřiš

Vážení spoluobčané,
přinášíme Vám informace od Jednotky Sboru dobrovolných hasičů Oldřiš.

V průběhu měsíce ledna, února a března byla jednotka operačním střediskem Pardubického kraje (KOPIS) poslána na různé druhy zásahů.

V pondělí 31. ledna 2022 v 18.52 hod. na technickou pomoc – odstranění nebezpečných stavů. Jednalo se o nesjízdnou silnici I/34 nad železničním přejezdem v Borové směrem na Poličku z důvodu silných sněhových srážek. V kopci byly uvízlé 2 kamiony ve směru na Poličku a 5 kamionů na opačné straně kopce v druhém směru. Velitel jednotky si přes operační středisko vyžádal pomoc vozidla SÚS, které celý úsek prosolilo. Také si jednotka nechala vytvořit na místě zásobu soli, aby mohla prosolit prostor kolem uvíznutých kamionů. Po celou dobu zásahu jednotka řídila dopravu v místě, aby nedošlo k uvíznutí dalších vozidel. Po cca hodině práce se podařilo silnici plně zprůjezdnit a jednotka se tak vrátila ve 20.15 hod. zpět na stanici.

(foto: Jakub Radiměřský)

V pátek 4. března 2022 v 17.40 hod. na havárii osobního vozidla v obci Borová.
Jednotka vyjela již 4 minuty od vyhlášení poplachu. Po příjezdu na místě zásahu již byla profesionální jednotka z Poličky a také záchranná služba, kteří měli událost nahlášenou o pár minut dřív. Naše jednotka se tak vrátila v 18.15 hod. na základnu.

V pondělí 14. března 2022 v 8.39 hod. na požár plastového kompostéru v obci Borová.
Jednotka opět vyjela velmi rychle po nahlášení poplachu, tentokrát za 5 minut. Po příjezdu již byla opět na místě zásahu profesionální jednotka z Poličky, která měla opět událost nahlášenou o pár minut dříve. Poličská jednotka měla již naštěstí situaci pod kontrolou a podařilo se jí v samotném zárodku uhasit požár plastového kompostéru, do kterého byl před tím vysypán popel z kamen. Naše jednotka se tak vrátila v 9.50 hod. na základnu.

Opět vás proto upozorňujeme, že popel do plastového kontejneru, popelnice či nádoby rozhodně nepatří. Popel dokáže způsobit požár i po 24 hodinách od vysypání do plastové nádoby.

Dále jednotka vyjížděla **v sobotu 5. 3. 2022** v 10.28 hod. na žádost starosty obce na technickou pomoc občance obce Oldřiš, u které hrozil nátok odpadních vod do domu. Jednotka situaci vyřešila pomocí kalového čerpadla a v 11.25 hod, se vrátila na základnu.

Ve středu 23. března v 15.56 hod. jednotka opět vyjížděla. Nyní to bylo na požár trávy v obci Kamenec a i nyní jednotka vyjela velmi brzy po nahlášení události, konkrétně do 4 minut. Díky včasnému a rychlému zásahu dostatečného množství jednotek na místě události se podařilo již silně rozjetý požár dostat do hodiny pod kontrolu a nedošlo tak naštěstí k velkým škodám na majetku.
Požárem byly zasaženy štusy a balíky dřeva a také staré automobily. Před ohněm se podařilo uchránit okolní vzrostlé stromy a přilehlé nemovitosti.

(foto: Jakub Radiměřský, Luděk Oplištil ml.)

<u>Vzhledem k tomu, že se v průběhu března objevilo velké množství požárů porostu a s ohledem na malé množství srážek vás upozorňujeme na informace ohledně pálení porostu.</u>

Hasiči Pardubického kraje opět upozorňují, že **Pálení staré trávy i ostatních porostů v souvislých plochách je zákonem o požární ochraně zakázáno.** *Hrozí nebezpečí přenesení požáru na jiný objekt nebo plochu podobnou té spalované, a to po povrchu suché vegetace, zanesením ohně větrem a v neposlední řadě přenesením ohně v podloží.*
Ten, kdo se totiž rozhodne „vyčistit“ svou zahradu ohněm, může zaplatit i několikatisícovou pokutu. **Při plošném vypalování porostů se dopouští přestupku dle zákona o požární ochraně, za který fyzické osobě hrozí pokuta do 25 000 Kč.** Fyzické osoby mohou provádět kontrolované spalování hořlavých látek, např. shrabanou trávu pálit na hromadě**.**
Než začnete spalovat hořlavé látky najděte vhodné místo a nezapomeňte na bezpečnou vzdálenost od ostatních hořlavých látek. Nahlaste spalování na hasičský záchranný sbor. Připravte si vhodné hasební prostředky, jako hadici s vodou, konve s vodou, hasicí přístroj nebo lopaty. Spalujte jen takové množství hořlavých látek, které můžete sami uhasit svými hasebními prostředky. Neodcházejte od ohniště. Po spálení hořlavých látek zajistěte popel z ohniště nejlépe prolít vodou. Kontrolujte ohniště po spalování pro případ opětovného rozhoření.

Prosíme, nahlaste Vaše pálení biologického odpadu třeba přes webové stránky hasičů na operační středisko!
Hasiči Pardubického kraje již před sedmi lety spustili speciální službu pro občany, firmy a právnické osoby, která by jim měla šetřit čas a finanční náklady. Pálení klestí v Pardubickém kraji lze hlásit elektronicky.
Elektronický formulář naleznete na webových stránkách HZS Pardubického kraje https://paleni.izscr.cz/
Pálení lze nadále hlásit i telefonicky na Krajské operační a informační středisko HZS Pardubického kraje tel. 950 570 110.

Ohlášení se rozhodně neprovádí na čísla linek tísňového volání (112 a 150), která slouží přímé pomoci postiženým.
Ohlášením předejdete zbytečným výjezdům hasičů k ohlášeným požárům trávy, lesa, odpadu atd. a také přesným udáním místa zajistíte, že pomoc hasičů bude přesnější a tím i rychlejší.

Kurzívou psané informace jsou převzaté z webových stránek HZS Pardubického Kraje (por. Bc. Vendula Horáková, tisková mluvčí). Celý článek si můžete přečíst zde:
https://www.hzscr.cz/clanek/2022-brezen-jarni-pozary-travy.aspx

V pátek 18. března 2022 v 18.00 hod. proběhlo ve školící místnosti hasičské zbrojnice školení zdravotní přípravy jednotky zaměřené převážně na poskytnutí neodkladné první zdravotní pomoci. Školení vedli zkušení profesionální hasiči a hlavně instruktoři zdravotní přípravy členů HZS Martin Heger a Štěpán Heger. Těší nás, že kromě členů jednotky na školení přišlo také velké množství občanů obce Oldřiš. Je tak vidět, že nám není lhostejné naše okolí a je spousta lidí, kteří chtějí být připraveni na situace, kdy by mohli pomoci někomu druhému. Rádi jsme také na školení uvítali pár členů z řad SDH Borová.

(foto: Jakub Radiměřský)

Za JSDH Oldřiš Jakub Radiměřský

Knihovna: Zpravodaj je tentokrát plný – tak jen pár slov z knihovny….Březen, měsíc knihy jsme „oslavili“ stylově a nakoupila jsem do knihovny 15 nových knih. Přijďte si vybrat, protože i když to venku vypadá jarně stále platí ….“ Duben, ještě tam budem“ - myšleno za kamny ☺ . Před návštěvou knihovny se na novinky můžete podívat do na ON-LINE katalogu, který je k dispozici na webových stránkách obce : www.oldris.cz/ knihovna – on-line katalog v záložce NOVINKY (v černém poli nahoře).
Těším se na vaši návštěvu, knihovnice Romana

INZERCE:

Masáže

zad, šíje, celého těla...

Cena 450 Kč...55 min.

Kontakt:

Alžběta Brandýská - tel.: 605 191 772

Provozovna - Telecí 187 (budova zdravotního střediska)

Květiny pro každý den - Lenka Krčilová
Nádražní 311, Polička

JARO SE BLÍŽÍ!

Nabízíme vám:

- možnost si kvalitní sadbu květin i zeleniny včas u nás **objednat**
- souhrnné objednávky **dovezeme** do vaší obce - předání dle domluvy
- při objednávce nad 500,-Kč dovezeme zboží až k vám domů (v okolí Poličky)
- mimo pracovní dobu prodejny možnost vyzvednutí zboží v Sádku č.p.187 (po předchozí domluvě)

V nabídce máme balkónové květiny, trvalky, skalničky, cibuloviny i sadbu zeleniny - např. roubované okurky, melouny, rajčata a další sortiment.

V případě zájmu nás neváhejte kontaktovat na tel: **605/202 017, 604/ 137 817**

Informace k vydávání Zpravodaje: OLDŘIŠSKÝ ZPRAVODAJ je periodický tisk územního samosprávného celku. Zpravodaj vydává Obec Oldřiš, Oldřiš 132, tel.: 461 747 117, vychází 1x měsíčně bezplatně v nákladu 280 výtisků. www.oldris.cz . Povoleno Ministerstvem kultury ČR pod evidenčním číslem MK ČR E 22726. Do Zpravodaje může svými příspěvky přispívat každý, kdo má zájem. Příspěvky neprochází redakční jazykovou úpravou, pisatel bude pod svým článkem vždy jmenován. Podepsané příspěvky vyjadřují názory pisatelů a nemusí být totožné s názorem vydavatele. Příspěvky zasílejte mailem na adresu: ucetni.oldris@email.cz . Uzávěrka je vždy 20. den v měsíci.